盛京時報

刊休日、中日大祭祝日之翌日
明治四十五年　陽五月二十五日　陰四月九日
價目（每張銅元五枚每月七角　外城郵寄每月八角半）
刊例（半年四元八角全年九元）
本報（一行五號字十五字起碼登一日者每行四角登長期者價目面議）
告白
奉天大西門外大什字街路北
發行人　一宮房次
發行所　盛京時報館
電話　日二一二番　中四三〇

論說

論愛國公債與國民捐

今日關係於國家財政問題。有足供研究之價值者。則愛國公債與國民捐。亦其一也。夫猶是公債也。而冠之以愛國名義。其在各國。則必其利率較低於其他公債。而國民仍踴躍認購。乃始足表示其愛國之熱誠。而在吾國。則政府之信用。久不健全。今日政體雖已改革。與聞行政事宜者。雖各負人望。而吾民之信任政府與否。固猶在若明若昧間耳。然人民愛國熱誠。以外界之激刺。而驟增其高度。則政府固可利用此機會。發行內國公債。其利率則權衡市況。而并予之以健全之保証。用以吸集國內之資金。夫吾國窖金不少。及存儲他國銀行。以營微利者。數殆不貲。政府苟於發行公債手續。兼採各國。而用其所長。則不旬日間。可得莫大鉅款。而因以潛銷外人挾以謀我之野心也。至若國民捐。則政府不便強吾民行之。而吾民之明於大勢。怵於外患者。則且提倡之不遺餘力。夫今日軍界中。固有願裁併軍隊。以紓國家財力。而并願以其所應得之俸給。充作義捐者。其言曰人之需錢。爲身亦爲家也。若監督財政實行。由吾民且萬劫不復。國亡種滅。吾之身家。又爲所附麗。嗟乎。使人人明瞭斯義。則毀家紓難之思。勃焉以發。鉅款之集。抑又何難。況乎有力者倡導之。斯無識者亦追隨恐後。國內同胞。號稱四萬萬。多寡相劑。人出一金。已足支此危局。而況風聲所播。義問所昭。固已足以寒謀我者之膽。而又何敢如今之百端要挾耶。是故有此後盾。則外債可借。政府苟願以監督之權。假之吾民。則吾民自必輸將恐後。蓋國體既改。吾民之觀念殊與前此不同。而外人又百端要挾。以促起吾民愛國思想。斯亦吾國興[illegible]之券。政府植立信用之基。迅赴事機。奮力以圖可也。嗟乎。推翻惡劣之政府。改革之始事也。抵制外力之侵入。則又爲改革以後。亟應注意之點。設吾民竟卸其責於政府。而聽政府之自爲。政府赤手空拳。其能與債團抗乎。夫惟有力者導之於先。爭輸私財。以紓國難。則事乃有濟。而國權以完。世有欲盡國民之天職。而因以保其身家者乎。聞某之言。固亦可以蹶然起矣。

雜錄

中國立國大方針商榷書（續）

共和建設討論會第一次發布

二 保育政策

欲使我國進爲世界的國家此非可以坐而致也必謀所以促進之者於是保育政策尙焉何謂保育政策對放任政策言之也（保育政策或稱爲干涉政策以干涉二字失其本意且不典故易今名）放任與保育孰爲善政古今中西政論家各持一是久成爲懸而未決之大問題其在中國莊子稱聞在宥天下未聞治天下此放任論之代表也孔子稱道之以政齊之以刑道之以德齊之以禮孟子稱保民若保赤子又稱以善養人此保育論之代表也泰西諸邦論爭尤劇放任之效著於希臘（希臘斯巴達實主保育政策今舉其大凡耳）保育之績顯於羅馬洎近世史之初元國家主義漸昌英法奧普皆緣保育以致盛强然行之太過流爲干涉其道大觳若東涇薪泊十八紀末則有盧梭福祿特爾斯密亞丹之徒起而矯之洽乎人心之所同然學說所播政治上生計上之革命相踵而起當十九紀之前半放任論殆披靡一世物極必反道窮則變國際競爭既日劇徒放任不足以爲治於是保育主義復勝昌德日行之以霸於東西各國相率効尤凡所立必多畸於此其極也至產出所謂社會主義者務殺私權以資公益其視百年前之學說適相反矣此兩種政策嬗興之大凡也聞諸過猶不及而眞理恆出於執中極端之放任與極端之保育非特利之勝其弊也而事勢固有所不得行故偏持一說以爲揭示非政之善者也雖然政治之用凡以救時而已審理固貴擇中庸及其施於有政則恒必熟審本國之歷史及其現狀與夫外界之情實而謀所以因應之則於此兩義者不能不有所倚重亦自然之數也孔子不云乎政寬則民慢慢則濟之以猛猛則民殘殘則濟之以寬所濟適於時宜斯國家之福爾吾黨則謂今日之中國宜採保育政策以爲治者也請言其理（未完）

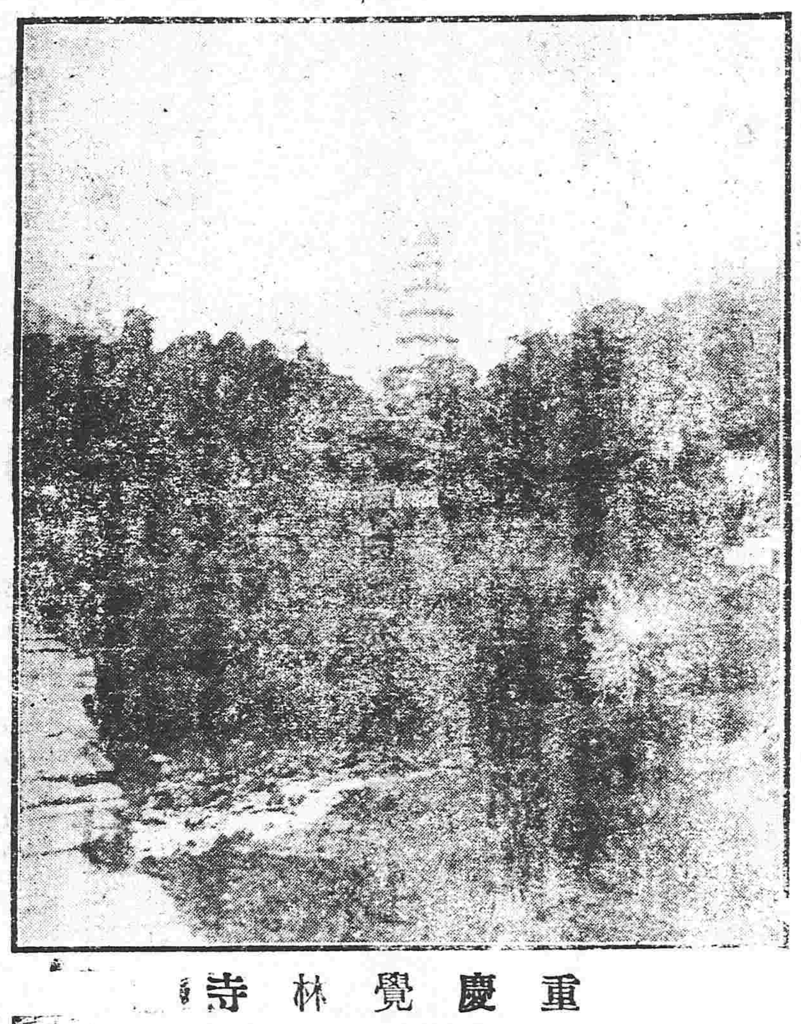

重慶覺林寺

黃花崗週年紀念大會記（附演說詞）

（六）章炳麟君之演說

章君云中國革命向分兩派一曰明殺一曰暗殺而黃花崗一役堂堂正正實革命黨中光明磊落最高尙之人格之舉動也（衆拍掌）今中華民國告成諸烈士不及親見作一番事業而一般齷齪官僚黨居然存在此實中國之不幸大可爲痛惜者也（衆大拍掌）

（七）胡瑛君之演說

胡君登壇（衆拍掌）云在昔同盟會實一秘密之團體也中國數千年來崇拜君主如神聖不可侵犯而革命黨首欲推翻政府鋤去君主故一人民均視之爲天魔鬼怪非人類之所宜有實則不過惜專橫政府之無道痛亡國滅種之慘欲改絃而更張之耳（衆拍掌）其尊重道德服從公理視他人尤有過者即如民國初成之際同盟會欲行本會政策故舉孫中山爲臨時總統及至南北統一時天下輿論皆以內政外交種種之關係不能不假重項城我同盟會衆即服從輿論舉袁爲總統云中山先生之謙德足高而吾黨之不挾私意亦可概見厥後國都地點本擬在金陵乃舉以北京爲宜我同盟會即犧牲意見改建北京參議員爲國代表權利最偉南京參議院同盟會人最多嗣後改選命令一下我同盟會人會服從公理立即退讓凡此舉々諸大端苟能變通以兼利不妨舍己以從人吾黨愛國之忱亦可自白於天下矣（衆拍掌）至吾黨所揭示之民生主義天下人心尙多疑惑不知此種主義在提倡國民生計注重實業以闢利源經一般學者之研究非此不足以救國考諸歷代鼎革之際社會人口殺戮過半生活程度減少十之五六故革定之後不數年間而元氣即可恢復若此次革命殺人無多生活照常人口並未減少而各種社會均已破壞今日欲建造完全共和國家非取民生主義無從著手吾黨當堅持其素所懷抱之政策以求達其目的而了死義諸烈士未了之事業云云（衆大拍掌）

（八）景耀月君之演說

景君登壇（衆拍掌）云同盟會着以破壞爲目的者也政府推翻目的已達同盟會即可解散顧何以變而爲政黨蓋其中實有不得已之苦衷在也政黨者最汚穢之物也（衆拍掌）然一國家之存立非此物不能發達推之各國通例莫不皆然故夫國家之強弱一視其政黨所懷抱之政策與所設施之手段以爲差今日我中華民國各政黨往往以私見互相攻擊某某總理某某國務員非我人則痛攻擊之同黨人不論是非則之勿論此實國家之大不幸也今日有最後兩句話忠告諸君黃花崗諸烈士既已犧牲其生命以告成今日之共和民國我同志諸君子務當犧牲其一切權利意見以鑄造將來健全之國家云云（衆大拍掌）

探險隊比較表

各國南極探險家中有名者三十餘人其探險程途之遠近比較如左

安門德（腦威）九十度
夏客爾敦（英）八十八度二十三分
斯葛得（英）八十七度三十五分
白瀨（日）八十度五分
保齊列舍（英）七十八度五十分
羅斯（英）七十八度十分
維特爾（英）七十四度十五分
布流斯（蘇）七十四度〇一分
加拉齊（比）七十一度三十分
苦苦（英）七十一度十分
俄加（美）七十度
愛賓爲（德）六十九度十分
柏林　六十九度五分
比斯哥　六十九度
拉爾遜（德）六十八度十分
穆阿　六十七度五十分
巴列尼（英）六十六度四十四分
那司（英）六十六度四十分
以下從略可知得入南極圈者古今以來僅有十八人也

文苑

餞春詞三十首（續）

蘇甘室遺稿

衣香鬢影鬪妍華。翠蓋遙臨爛若霞。胡蝶不隨春去也。飛飛猶是逗窗紗。
午倦醒來宮漏長。望仙樓上獨凝妝。君王正在宜春苑。羯鼓催餘泛玉觴。
上林鼓吹老流鶯。喚起春婆曉夢驚。三十六宮都祖餞。笥廚特爲賜朱櫻。
紫禁花光耀錦屛。宮妝巧樣鬪星星。綺羅一隊匆匆去。囑付東君駕暫停。

小說

空谷佳人（十一）

素日雖然是不慈善　然而自己既看見他　那個狠狠的樣子　也不忍的袖手旁觀　隨趕緊的下樓　一看看熱鬧兒的人　跕的狠多　隨把大伙兒分開　見他祖父　左脚受的傷狠重　自已說　疼的受不了　縐着眉頭　閉着眼睛　倒在地下　愛呀愛呀的直嚷　卜生一見　心中狠爲難受　就是頭裡　彼此的抬了幾句槓　犯了點兒意見　眼下全忘了　隨與旁邊兒　跕的幾個人　一同抬倒客店裡　打發店裏的茶坊　去給請大夫給大家到了乏　回頭就把他祖父　扶在床上　少微的歇一了會兒　遂小聲兒的問道　說爺爺　你老人家　上這兒來　是幹甚麼來了　他祖父並沒答岔兒　卜生隨即替他　脫了外頭的衣裳　解開大襟兒　就看胸俼子頭裡　掛着一個小口袋兒　剛要給摘下來　就見他祖父　忽然就睜開眼睛　拿手按着　說道你不用解這個　卜生一想他這個口袋裡　一定是擱着那個要緊的東西囉　正在那兒發怔哪　他祖父忽然自己扎爭着要起來　因受的傷過重　一時起不來　卜生沒法子　看見這個樣子　也就不敢動啦　待了一會兒　他祖父忽又大聲一申叱他　說道你想甚麼哪　你剛纔解我這口袋兒的時候兒　看見甚麼東西沒有　自已隨又細細的查了一遍　卜生一瞧這個光景　知道他祖父　各樣兒事全瞞着他　心裡就有點兒不願意　後來又一想若大的年紀了　還這麼愚　反倒安慰他祖父說道孫子知道　口袋兒裡　裝的是要緊的東西　沒敢動　你老人家放心罷　將養自已的病要緊　大夫這就來　卜生的話雖然說的這麼周到　他祖父還是不放心　眼睛瞪了半天　纔把口袋兒藏在貼身兒的衣裳　上睡下了　這個時候兒　請的大夫也來了　遂解開衣裳　看了看傷口　遂說道這位老先生　受的傷狠不輕　幸而素日身子結實　還可以治　身子要弱　可就了不得啦　隨把傷口上的汙血洗淨　敷上藥　拿布纏上　說道這個傷到了明天　可以少微的[illegible]點兒始　可千萬別勞動　一勞動傷口要一裂　（未完）

命令

（五月二十三日）

●臨時大總統命令

軍人以衛國保民爲天職即以服從命令爲天性古今中外咸同此義凡上級軍官之命令俱有絕對服從之義務不明此理則喪失其當然之人格不啻戕伐其固有之天性天怒人怨爲五洲萬國所唾罵辱莫大焉將恃此毫無紀律之軍人以衛國保民豈不可危可痛自軍興以後四民失業播散流離所仰望於軍人者責任何等重大若不能恢復秩序戢暴鋤強無論內問天良固多愧歉即以一身利害而論軍人是同國民而衣食所需又無非同胞担負試思誰無家室誰無子弟被人滋擾情何以堪設身處地能無痛恨且軍人不守紀律必至牽動大局圖一時之放恣忘國勢之傾危國之不存身於何有追原禍首孰執其咎故欲保國衛民必先服從命令使全國軍隊如一身之使臂臂之使指萬目一的萬衆一心起國民愛敬之感情即貽己身以無窮之福利本大總統素以衛國保民爲宗旨而軍人之能否衛國保民即視其能否服從命令深望我軍人以本大總統之心爲心視國民之苦樂與軍人之苦樂爲一體乃能保全榮譽鞏固國基是用三令五申不憚諄諄告誡各該將領其傳知此意俾各懍遵此令

昨因袁鴻祐在喀什噶爾猝被戕害已任命楊增新爲新疆都督惟南疆一帶幅員過廣民族衆多亟宜速籌鎮撫以靜人心而維大局前任都督袁大化現尚在新著派令督辦南疆勦撫事宜所有省垣及南疆軍隊均准節制調遣迅將應辦各事會同楊增新妥爲辦理此令

任命馬福祥爲甘肅寧夏鎮總兵楊廷弼爲新疆巴里坤鎮總兵此令

安徽民政司長葉崇質電呈病尚未痊懇予免職應即照准此令

北京專電

●陝督求援急電

總統府於二十一日晚接到陝西都督急電內稱陝西山西等省土匪聯絡一氣力抗官軍官軍連遭敗挫諸城相踵失陷大局可危請速調派大軍星馳來援云云

●借欵進行之波折

此次借欵問題爲同盟會與統一黨黨爭之所利用南方同盟會員等力詆熊總長爲賣國奴並排斥借欵論藉以對抗統一黨而銀行團提出借欵條件豪無讓步之意反要求加增條件國務員等因左右爲難漸形躊躇若前次要借急需欵項六百萬兩中除已接收三百萬兩外其餘則雖有銀行團通告交付然迄今未曾接收

●各省求協額數

各省財政均形缺乏之頃向北京政府要請協欵茲將各省請欵數目開列於左

新疆貴州浙江甘肅各二百萬兩湖北四百萬兩 雲南南京奉天山西各三百萬兩

●電召奉督晉京以是

袁總統日前曾電召奉天都督趙爾巽君採係唐總理因參議院及輿論之反對日益加劇不願久留已向袁總統力辭袁總統亦深諒其爲難情形意擬俟繼任者確定後始准其請並即電致趙都督迅速來京以便面商繼任總理事宜

●共和黨議員之活動

屬于共和黨之參議院議員等擬組織共和黨代議會藉以協同處事

●東三省都督平權問題之通過

東三省都督平權問題已於二十二日參議院會議決定通過

●派定借欵稽查員

借欵稽查員中國委員一席政府前擬委任陳錦濤君充之嗣因陳君派充會計檢查院長略已決定乃改派徐謙君充該稽查員聞已在德華銀行內開辦稽查處矣

●電召各省都督來京

袁總統爲籌辦地方治安問題起見依次電召各省都督來京面商一切東三省湖北及其餘某某省都督均已致電催令早日來京矣

●提倡國民捐之聲乃日益高

據南京來電云南方六十餘團體均贊成國民捐已在南京開聯合會公舉孫中山先生充會長擬竭力提倡國民捐藉以抵制外債

●綏蒙之策畫

黑龍江都督宋小濂日前密電袁總統略稱庫倫獨立政府財政不支兵力單薄俄國亦顧慮列國之監視不敢始終干涉請速派兵壓迫取消獨立以資保衛蒙疆云

●注意各省要政

總統府日前通電各省都督飭令每月須將關于重要政務之報告呈示總統府閱查

天津專電

●張勳之行踪

據濟南來電云張勳已由州起節即於二十日抵濟聞在濟盤桓十二日擬晉京面謁袁大總統磋商某項要政並聞張現已剪髮並無往日守舊態度云

●商借與欵作罷

直隸都督商借奥欵問題因輿論竭力反對遂致頓挫嗣又因中央借欵漸有眉目現已決計作罷

上海來電

●陸軍次長行踪

陸軍部次長蔣作賓已於二十一日安抵武昌面謁黎副總統籌商軍事翌日即行起程前赴南京聞黃留守退志已堅不肯留任擬俟蔣次長抵甯後將政務一切交卸清楚即行赴滬

東京專電

●哈門亦羅斯福之勁敵乎

據格龍夫斯來電云美國阿哈約省舉行大總統預選會業決所謂大總統候補者當爲羅斯福（共和黨）哈門（民主黨）二君之所壟斷且共和黨代表選舉委員中除十名外餘均歸入羅君黨中

●預備訪問中國各商團

日本曩有國內各埠商業會議所特派代表前赴中國歷訪各地商務總會以敦睦誼之議惟因時局尚屬未靖一再緩議茲聞日本各商業會議所因中國秩序漸形恢復訂於五月之杪（或六月上旬）特派代表中野武營君（東京商業會議所會頭）前往中國實行訪問現正預備一切

●貴族院議員來華考察先聲

日本貴族院此次特派該院議員柳澤保惠等九人前往上海漢口北京及滿洲各地考察各種情形聞該議員等訂於五月三十一日由神戶起程前赴中國游歷期以一月爲限屆期即行返國云

要電彙錄

●南京來電

▲委定臨時稽勳局長

各省都督各軍司令各軍旅長各團體局因所各報館均鑒臨時稽勳局大總統已委任馮自由君充局長自後恤賞事宜應請逕向該局呈請辦理黃興

●南京來電

▲顧念大局犧牲權利者應相接也

北京袁大總統唐總理陸軍參謀兩部武昌黎副總統各省都督各省各埠報館均鑒方今兵多餉絀非裁減軍隊不足以救危亡此間軍官多深明大義願先解釋兵柄以爲天下倡前第二師團長朱先志第五師師長劉毅均先後呈請裁撤師部歸併軍隊迭經通電布告第二十六師師長杜淮川亦自願取銷該師部第十旅旅長袁華選亦自願取消該旅部當將該師部旅部即行裁撤以成其顧念大局犧牲權利之美德特此奉聞伏希尊察南京留守黃興叩馬

●煙台來電

有發起女子國民捐者

北京袁大總統武昌黎副總統南京黃留守國民捐總會各省都督議會各埠報館暨全國女界同胞鑒債權要國危險萬分舍國民捐無救亡策黃留守提倡於前各省響應於後我女界同享共和即應同盡義務儀等竊不自揣爰在烟台發起女子國民捐會惟材力縣薄務希我全國女界羣表同情分行舉辦曷勝翹盼之至中國同盆會會員馬秋儀等公叩漾

陰四月
慶▶ 園設 孫長福 開山寺 小有才 女起界 馬小峰 拿謝虎 [illegible] 捉放曹 小有財 子母炮 馬曉峰 長坂坡 蔣雙奎 小子合 探窯
鳴▶ 茶設開 一聲雷 定中原 邱桂寶 華遺廟 小翠芬 鐵弓緣 牛雨芝 探陰山 一聲雷 小榮奎 邱桂寶 金桂喜 [illegible]
萬新 舞台 請諸公以廣眼界 活動寫眞 [illegible]
旅奉安徽同鄉諸公均鑒刻經同人等組織同鄉會訂期陽歷五月二十六日十二句鐘就安徽會館開茶話會籌議辦法屆
天氣豫報 自昨日下午六點起至今日 [illegible]
九宮飛 陰初 六白 西北方休門 求見長官吉 七赤 西 方生門 行旅出軍吉 二黑 西南方傷門 營業折本凶 九紫 南 方杜門 丟失不得凶

往上海定期輪船廣告

神戶丸 五月三十日(陰四月十四日)午後三點開
西京丸 五月廿五日(陰四月初九日)午後三點開

頭等票日金四十圓(一去)日金六十四圓(來往)
二等票日金二十五圓 同 四十圓
三等票日金十圓

大連開 每禮拜三 每禮拜六
上海到 每禮拜五 每禮拜三
上海開 每禮拜一 每禮拜四
大連到 每禮拜三 每禮拜六

本事務與及在營口遼陽奉天鐵嶺長春各站均可發賣聯絡船車票

兩輪船現均備有無綫電信以期送信迅速而謀乘客之便利

南滿州鐵道株式會社
大連埠頭事務所

日本郵船會社滊船廣告 由大連埠頭起

酒田丸 六月六日(陰四月廿一日)正午開 往門司神戶橫濱
鳥羽丸 同 十日(陰四月廿五日) 同 往汰沽營口
山東丸 同 十七日(陰五月初三日) 同 往汰沽營口
高砂丸 同 廿日(陰五月初六日) 同 往門司神戶橫濱
湛田丸 五月廿七日(陰四月十七日) 同 往汰沽營口

日本郵船會社代理店 三井洋行大連出張所 電話(二一〇〇)(四六〇〇)

乘船票由本出張所自買如有乘客請至本所購買

怡生和生輪船常川開往上海

本輪准期開往上海風雨無阻船內裝修清潔上下房艙鋪設幽雅官商女眷乘搭異常穩妥茶水清暢殺饌豐盛茶房人等侍奉周到望貴客早降營口

怡和碼頭

和生 開期 營口 二月十九中午開 三月初四中午開 三月十八中午開 四月初二中午開 四月十六中午開 五月初一中午開

怡生 開期 營口 二月廿六中午開 三月十一中午開 三月廿五中午開 四月初九中午開 四月廿三中午開 五月初八中午開

怡和行 怡和生輪船賬房 王蔣 謹啓

英商 太古洋行

頂上洋白糖

保火險公司

東三省各處均有代理

俄商秋林洋行

啓者本總行開設奉天鼓樓北坐東向西門面歷有年矣所有貨物除在哈爾濱分設發外並指期定貨均可隨意今由本廠運來

毛氈子 大哈拉毛布扣絨 扣絨斜紋布 印花布 哈機布 黑嘰子布 鋪地漆布 及罐頭食物 各色洋酒 又有頂上香濱酒地圖牌 白蘭地 百酒 異常價值格外公道 五金鐵器 犁杖 縫紉機器並鐵床 木匠應用器具 及廚房各具 金銀鐘表 留聲機器八音盒 頂上千里眼長腰 皮靴 各樣香水 牙粉胰子 各樣藍油磁 呼白磁等 烟捲 方糖 凡日用飯之物一概俱全不及備載如蒙賜顧請移至本行面議一切價值格外克己特此廣告

中國電話二百九十二號

華東第一棧興記廣告

啓者奉天大北門裏田子和開設華東第一棧因虧賠過多無力再作於壬子年二月十五日將該棧如數兌與同義興棧辦東髎雖易字號仍舊所有壬子年二月十五日以前無論該棧何事均歸田子和辦理不與本棧相涉該棧前圖書已經作廢以報聲明如與該棧有經手之事祈速與田子和斟酌壬子年二月十六日以後一切事件歸本棧管理此後大加改良每客每日仍飯金五角包單間每客每日兩飯金仍八角院宇房間額外清雅早晚兩餐豐滿清潔早飯十點至十一點晚飯五點至五點半室內電話方便音信靈通惠顧諸君駕臨無不如意特登報端以便週知 中國電話三百七十九番 奉天大北門裏華東第一棧興記謹啓

華華新銀樓廣告

本銀樓開設奉天城內鍋行西銀行衚衕座北向南門面五間開張有年貨高價廉久蒙各界諸君惠顧今本樓不惜重資改修樓式門面金字招牌添請各省出色名師專做赤金紋銀新式花卉首飾無不精巧工價格外克己舊飾回換不折不扣童叟婦女無欺賜顧者請認本樓牌匾無悞 本樓主人謹啓

請看安東刁狡無賴者

啓者因有惡鄰呂福海前以霸地抗租情在地方審判廳控鄙人在案幸蒙仁天明貫日月燭照奸當將判斷之理張貼懸示據云查呂某係光緒二十六年買董姓之地其寬長核契另立契據而鄙人係二十五年買李姓之地其契載並無浮多如呂某之地不足亦在董姓未賣以前其非鄙人侵佔可知而且光緒三十一年兩造易地寫有換帖各執一紙立有界石彼時並無異議今事隔多年復興翻索地顯見無理茲判令仍照界石為限各管各業云云詎呂某抗官違斷蒙訊之日是夜即將界石私行拔毀希圖刁賴其生性奸惡欺官枉法莫此為甚爰為之布以備選知 韓世選謹啓

哈爾濱俄商 士魯此克廣告

本行近為推廣生意擇於哈爾濱江沿中國大街路西對華九道街西口樓房一處開設總行歷有餘年專辦金銀首飾鐘表眼鏡寶石鑽石戒指表練法戲匣子中國戲片問表各樣等等無不俱全久為仕商所推許今本行主人親由外國辦到各樣新貨均然本行製造今擬在奉天開設分行今發來各樣新式貨物甚多價目大減如蒙仕商賜顧者即請駕臨敝號一覽各貨價值格外從廉決不有誤主顧專特此佈告 現寓奉天小西關海天春舊址雲龍飯店內 本行主人謹白

奉天 大德昌洋行 大德昌分號廣告

本店自在申津採辦兩洋各種洋貨花紗花緞呢絨花布江西名磁鐘表八音留聲牙納機器優伶唱盤本店自造各種手提包箱男女春令庫袴改良便帽美人船牌鏈紛時局文明近化本店不惜重資由申聘請華工師做商服禮服飯服便服女子西式衣女裙包做軍學兩界操衣定期不悞如欲定做衣帽請駕臨本店一覽庶不致悞價實亦外公道無不克己 本店主人仝啓

寰球無二常備神藥

化食消毒

排瘴防疫

常備活寶惟有仁丹

大日本帝國為東亞之新進國中就醫學一道最進步有出藍之譽常為世界列強所嘆稱而仁丹係日本醫界之泰斗醫學博士三輪德寬先生並井上善次郎先生兩大家合議靈方不惜巨貲專撰高貴之藥料在於廣大完備之仁丹製藥廠嚴正董督行虔脩故以其藥效卓越眞稱寰球獨步

常治

傷暑中寒 頭痛目眩 食積不消 水土不服 酒醉船暈 虛弱貧血 腹痛吐瀉 癨痞溜飲 時行癘疫 卒中昏倒 精神鬱結 虫蝕牙痛

其外一切危急諸症服用此丹則能消毒除疫眞有起死回生之神效

▲仁丹最大長處

●仁丹揀撰高貴藥料係所必脩合以故居常服此丹能防惡疫於未發併補氣血轉弱為強其卓效如神而其味清秀其香馥郁僅嚼二三粒忽覺心神爽快併除口熱口臭兼使聲音明晰玲瓏以故為口中香劑亦頗妙

●化食消毒防疫通竅效驗頗靈是以每食後服用此丹必免腸胃各症之患

●喫烟喝酒之前後咀嚼服用此靈丹一二粒即覺異常美味併能除祛烟毒酒害

故以雖現無病之人

▼上船搭車 ▼出游行旅
▼演說談論 ▼聽戲酒宴
▼訪人請客 ▼時疫流行

等時宜須携帶此靈丹寸時亦不可離左右也

仁丹價目

▲試服用 日金五錢
▲小包(裝一點量) 仝拾錢
▲中包(裝三點量添附藥盒) 仝貳拾五錢
▲大包(裝七點量添附藥盒) 仝五拾錢

●各處馳名藥房洋貨舖均行代售就近請取為荷

共和肇國記

●參議院第九次開會紀事●

二十一日參議院日程首爲西蒙古增加議員問題此案係由大總統交提議事修改臨時約法手續甚爲繁雜而事實又極其重大者須照參議院院法規定必要五分四以上議員出席四分三以上議員可決始能更動此時入議場之議員爲數不過四十九人照四分三之規定其數相差甚遠以故議長欲將此案而不能于是逐置此案于緩議先議其第二件議事細則之報告湯化龍登壇謂議事細則者手續法也既爲手續法即無深意旨趣今乎其中不過一束縛手續之成文而已而此成文中又不獨正式會爲然全院委員會莫不然各部常任委員會莫不然如不爲之規定而讓其自定必致紛更歧出而不可劃一不若定于議事細則況清朝諮議局之議事細則讓各省自定于是各省均抄襲各國議會法而來其紛更不可言狀今日必不可蹈其覆轍云王家襄提出兩條質問其條文則爲全院委員長有事故時得由委員長指定一人代理其職是也王家襄以爲各國議會法無分其議員爲幾部部各有長几委員長欠席時必以部長代理而部長第一部第二部以次類推始有專定今雖不規定分部亦可以法律部理財部以次遞推云乘然其議于是■此案交法律審查次議奉吉江三省都督平權案之二讀會僉謂此案並無反對亟須通過以免趙爾巽之專橫云云其時有問此案究爲何種性質者而汪榮寶謂純乎官制性質應改其題爲東三省都督改爲奉天都督毋庸兼轄吉江兩省案其名即如法條而其內容即如理由云云于是此案又通過再次議咨催政府交議官制官規案由宋汝梅說明理由亟須從速議決以謀行政劃一而臻中國于郅治云張伯烈喚醒全院之注意謂將來各省都督究由人民選舉耶抑由大總統委派耶而都督下之各官亦由人民選舉耶抑由都督自派耶必將此種先決問題解剖後然後始可以提議否則何從著手劉興甲反對之謂此正後決問題而非先決問題蓋必官制提到後覩乎政府之謀劃而後始有所主張今不過咨催其速交耳谷鍾秀謂此僅能謂之動議不得成爲議案張聯魁謂此種議案必當改爲建議案曾有澗謂即使咨催交議亦催其官制可矣何必言及于官規正隨後可定云藉忠寅又主張此案可改爲咨文不必改爲建議案蓋建議者政府不爲之事而建議使之爲者此政府應爲之事催之可矣紛紛辯論至數十鐘之久時議場陸續進來人數漸多議長指點人數計得七十九人宣告以到院人數計算已得出席五分之四以上提議其第一件修改約法西蒙古增加議員案當時由谷鍾秀報告政府本擬以唐努烏梁海歸外蒙古阿拉善歸內蒙古而審查結果則以爲不可遂改爲唐努烏梁海額濟納阿拉善科布多併爲西蒙古併提出名稱上之解決區域上之解決約法修正之主張等條件蓋謂西蒙古之名原于西契丹西突厥而來甚爲美滿區域之計劃則合甘肅以北之唐努烏梁海科布多甘肅南之青海包極大漠合一地尤爲美善約法修改云云者則云約法規定不能明白此正可以始言明白以淸界限云言詞甚有條理而顧視高反對之言亦極有條理茲備錄之顧君謂科布多在甘肅之北阿拉善在甘肅之東而新疆青海又在其西南地勢極廓遠而又中隔甘肅則將來行政不能便利選舉區不能劃分況約法中之二十二行省均不中言某府某府而西蒙獨言某旗某部于立法上亦有不善之處又謂如此辦法即能實行而選舉區又如何劃分議員如何選舉尙爲一困難問題當此生存競爭之秋宜法應以土地爲標準不能以旗爲標準而生出畛域致自生疑慮云云二人言論似于蒙古地理上曾有研究而出言不苟者其他諸人相繼起而發問然多嫌于重複者以其大體言之則可分爲二派一質問選舉區不能執行者一質問地土遼廓中隔甘肅而行政上不便利者谷鍾秀答第一質問謂選舉可否執行如阿拉善選一人額濟納選一人唐努烏梁海選一人五部各選而爲五人即爲西蒙古之議員並無妨害云汪榮寶答第二質問謂英之屬地零星散布于東西兩半球而總名仍謂大不列顛王國而西蒙古何有所不可云當時就第二層問題質問者至十餘人之多答辯者屢次伸復前言而不已蓋議員于他人問答時都不聽也于是李䕫謂祇此二層問題何必問答至如此之久請速付表決議長宣告此案表決法須有四分之三以上可決始能通過手續當爲之鄭重宣告畢後以起立法行表決當時議長檢點出席人數爲七十九人起立可決者五十九人議長用算法計之宣告多數可決開係此案關係重大西蒙古亟須增加議員云于是乃散會

●擬召趙都督來京會議●

袁總統於二十日午後六鐘曾邀唐總理至迎賓館密議關於東三省之某項重要政事事聞有召奉天都督趙次珊來京之議探其內容謂有兩事一爲更任奉督一爲召該督會議奉吉黑三省另訂省制問題未知孰確誌之以待續訪

●小借欵淸交之●波折●

此次小借欵六百萬兩實爲目前之急需已由銀行團交付三百萬其欵有兩途用法一在上海用一百五十萬一在北京用一百五十萬聞當時銀行團本允交付三百萬後遲兩日卽再付三百萬湊足六百萬之數以應中國政府本月之支出並自七千五百萬之墊欵成立後由墊欵內扣除不料銀行團自交付三百萬後將其他之三百萬兩一時未交付以期日前提出七條件早日解決即電致倫敦詢問謂必需得覆電後再得美國政府許允然後始可交付否則必要與墊欵同時交付唐總理聞之甚爲焦灼於日前在參議院開秘密會磋商辦法昨日又與熊理財總長及施交通總長會商多時即向銀行團催迫其交付尙未接確答云

●袁總統對於各●省借欵之限制●

總統府消息近接各省來電紛紛請欵無日無之大總統昨特向唐總理聲明各省用欵已經允撥聞仍有向外人借欵情事究以何項爲抵押並不報告殊於統一財政大有妨礙況中央借欵將次告成亟宜電飭各省截止倘已成議亦須詳細報告財政部云云聞唐總理甚以爲然日內即行分電各省查詢一切矣

●趙總長請刻遜●位詔旨于東安●門●

內務部趙總長近因請修東安門並請將遜位詔旨書刻于上其文云查東安門前次被焚後尙未勘估亟應重修以壯觀瞻而崇國體此次中華民國由數千年君主之國一躍而爲共和固係世界漸趨大同人道日見進化而解決之得以和平者實賴我隆裕太后英明獨斷贊成共和之盛德屢次詔書悉以民貴君輕爲宗旨藹然仁慈之言比以女中堯舜誠無愧色現擬於修建東安門時略改舊制將裕太后贊成共和詔旨用漢滿蒙回藏五種文字書刻於上留作紀念昭垂永久使五大族國民而讀之曉然於幸福之由來人民歲供皇室經費以及王公八旗官俸兵餉合兩計之數逾千萬在五大族酬報皇室之心亦應使世界周知乎受感應之間純乎道德實爲改革歷史上所未有之盛女應表彰以昭觀感所有呈請重修緣由備呈鑒核

●黎副總統電請●撥欵●

湖北黎副總統因聞中央借欵三千六百萬小借欵成立分六星期交付特電陳武昌本月遣散軍隊及行政需欵甚急應先撥欵三百萬交鄂以濟急需云

●陸外交總長回●京●

外交總長陸徵祥已允就職於日前已自俄都彼得堡動身搭乘西比利亞火車二十日夜由哈爾濱二十二日已到奉天日即換京奉火車前往北京已於二十三日抵京聞現在署理總長之胡惟德因與國務院用人政見不洽亦急擬交卸責任以是現在該部公事異常散漫司員均冀陸君早日到部辦事云

●隆布君之稽查●責任●

中國政府現允以德人隆布君充任稽核員嗣後由資本團之指定銀行撥出墊款交付中國政府時須該君之簽押云

●委查新疆亂事●專員出京●

總統府人云現在新疆亂事仍未安靖新都督袁鴻祐之遇害已經確實惟其遇害情形大總統所得電傳不一有謂被匪戕害者有謂遇刺者均無確實消息大總統現極礙難既不便遽行派兵前往亦不便延緩貽悞除暫委布政司楊增新爲都督外並於日昨特派專員四人分兩起出京直行赴新調查亂事詳情以便妥籌勘定辦法

●河南土匪猖獗●

河南近來土匪聚衆勢甚猖獗到處皆是日昨南陽有大幫土匪聲勢甚大張都督派周標統帶領重兵前往勦辦在某縣與土匪相遇接仗土匪僞放火鎗官兵猛進土匪更放快槍官軍大敗幾致全軍覆沒其避於邱坟之下者僅乃得免官軍敗後匪勢益不可遏

●施總長憤欲辭●職●

交通部總長施肇基近因與南京來員葉兆松衝突憤欲辭職又被葉語頂撞至欲以手鎗從事而指其不稱職故施總長意頗難堪遂決計向唐總理辭職云

●關於直隸借欵●事之眞相●

直隸借欵一案前由士紳反對已誌各報現聞直隸參議員反對此事尤力因現在直隸省議會尙未成立不能由都督徑行借欵上書大總統處力爭大總統將此案交財政部核辦各參議員特於十八號晚間同往熊總長處面商一切聞熊總長之意頗主張此直隸借欵成立卽以此項專辦天津保定銀行各參議員均不贊成云

●咨造陣亡女子●事實●

黎副總統以武昌軍事吃緊時漢陽失守黃君克强曾率女子決死團程叔忠女士等督戰前敵因而死傷大半現大局奠定所有陣亡諸將校均已給恤入祀此項女子決死團自應一律以慰幽靈昨特咨請黃留守將從前女子決死團死傷女士履歷事績造具詳冊咨送來鄂以憑辦理

奉天 泰 日 電

●金銀鐘表金剛石及各色寶石首飾手戒表鍊墜眼鏡●

▲專運天下名廠眞貨▼

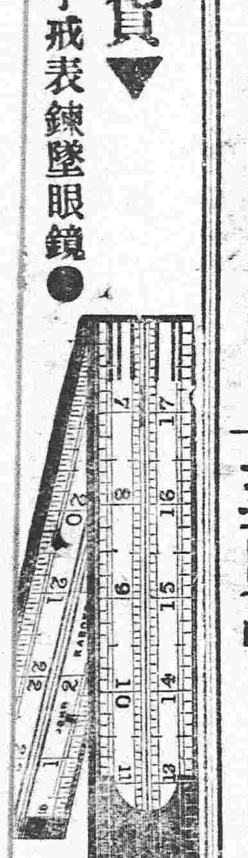

老鼎豐南貨莊廣告

本號向設在通天街中市蒙下 各界賜顧應接不暇是以于年

維新客棧廣告

本棧客歲印與趙燦亭等年前退交前事一概不管茲特聲明現在內外修理非常淨雅業已開市如有賜顧格外招待大南門裡本棧主人啓

洋行　街四
●客店暨廚房專用鐵器傢伙各色油漆顏料電燈電
●鈴等件機器材料五金雜貨一概俱全不誤主顧
一切價目無不格外公道凡賜顧者請認明本號招牌庶承
誤致
電話一百二十二號

東三省新聞

◎奉天◎

●未來之奉天都督續聞

東三省都督趙次珊迭次辭職去志甚堅政府有委任開缺內政部次長前奉天民政司張元奇接任之說已誌前報茲又聞官場人云近接京中確信直隸都督張錫鑾因爲直省所反對不安其位運動改調東省都督其直隸都督以蔣雁行接充不日即將發表未悉奉天各界能承認否

●兩統領會議提倡國民捐

陸軍第二混成協聶協統巡防中前兩路張統領以現在各省均發起國民捐以救濟財政多係由軍界倡首而奉天迄今尙未辦理是以該統領於日昨在巡防營務處會議擬辦理東省國民捐現已電請潘統制協助並定於六月初一日邀集各隊軍官會議一切辦法以便著手實行云

●部派財政調查員不日到奉

都督趙次珊昨接北京財政總長電開前此電詢各省目下收支近情茲據各省報告到部粗漏簡畧無從稽核現擬遴選妥員分赴各省切實調查關於貨幣釐金鹽政雜稅賦課五部事宜務令調查明確以憑稽核應請貴督分飭上開五項主管衙門該調查員到境務令妥爲接洽云云

●推舉教育議員之制限

學務公所世總辦日前奉到北京教育部來電請現由本部議決擬於陽歷七月十日起在京舉行全國教育大會預定會期一月應由各省推選教育議員二名以曾受師範教育有成辦理學務三年以上者爲合格務於先期推定限定開幕五日前到京預議等情同日昨已行知教育總會查照辦理矣

●交通部頒布電報收費限制辦法

電報總局日昨奉到中央交通部來文擬定電報收費限制辦法四條茲特錄其原文如下(一)大總統副總統參議院國務院各部參謀本部南京留守各省都督海軍總司令海軍左右司令長江水師總司令各公使各專使各領事各省省議會共十四項因公發寄電蓋有官印不論明密均列一等減收半價(二)其餘各長官及各團体各官署無論是否法定機關不論何項電報均按四等商電照收電費(三)此項官電半費應准暫行記賬每月清結由各處電局彙造清册向發報各公署領取(四)從前一作四等及借蓋信印預用空白各辦法均一律取銷以杜流弊

●各屬呈請疏濬遼河

盤山遼中鎭安海城四屬紳學農商自治各界公舉代表數十人於日昨來省在都督府聯名公呈請各屬近年以來迭遭水患推其原因係冰家口築有堤閘一遇大雨水無所宣洩沿河田地房舍即遭淹沒擬請將堵口賑饑之費疏濬下流之淤塞水勢疏暢不但人民可免水災即輪船亦能上行誠爲利商便民之舉請即鑒核俯允云

●部咨停止學生獎勵出身

都督府日昨接准教育部咨開謂現在民國成立百度維新所有前清所定之學務規制及課程均宜亟改以求實効除課藝應俟徵求全國學界意見更訂外先將各學堂學生畢業時出身獎勵一概停止如小學高等畢業即稱小學高等畢業生中學師範亦然現在都除咨行吉黑兩省查照外並札學務公所飭所屬各學堂一體遵照云

●照請遴派觀光員

交涉司孫司使日昨接准日總領事照會謂日本東京定於本年陽歷九月二十日開內國勸業博覽大會請飭工商界組織觀光團前往游覽以廣見識而聯絡兩國工商之感情現在孫司使已咨請勸業道通行省內外工商各會一體遵照辦理並將往觀人員先期具報以憑備案給照云

●員司稟訐法使案之批示

法署被撤科員王文藻等呈請都督辦一節其呈文已誌前報茲採得批示照錄如下來稟業交提法司答復據稱此次更科員係整頓司署辦公遲緩之積習擬將該員等另行酌委等語自係實情查該司新派各員均籍隸奉省畢業政尙非私人惟調換卽有數員並未一体呈報又開差人員禀懇請假二字均屬不合業將該司另檄申斥並令將開差人員遇有切當差使酌量任用此次該員等既有另委之希望自非因過撤差者比於名譽原無損失應即息喙且人苟才堪肆用何患無見用之地長官之任免屬員本有特權斤斤爭執亦甚無謂仰即遵照又聞彭法使確有改護理爲署理之希望惟錫王等禀訐後都督極不以彭之行事爲然大約署理一層必歸泡影已

●測繪員求差被駁

留日測繪員盛泰日前呈請都督量予位置以服義務當蒙准如所請札仰測量局查驗委用茲據該局史局長呈復以該生學非深造不過於製圖略有知能未便遽予差委所請量予之處礙難遵辦據情上詳聞都督已牌示該員知照矣

◎營口◎

●大潮爲災

月之十八日爲大潮汎期是日午後四鐘時水大至溢出兩岸河北及河南溝西均深三四尺冲倒土房約五十餘間東永世大街海關街省有水亘二小時之久始退潮有鄉人來言鄉警三區界沿河東岸如黑英台利科等屯一帶是夕河溢浸沒田廬田間嫩苗被潮水灌注翌日均槁共毀禾苗一千餘畝水退之後鹹城尙留補種不易該處已經成災矣噫人民之被殃曷其有極耶

●糧店實收飯費

河船糧店即經紀房議收住客飯費一節早紀本報茲悉此舉現已實行由該行代表董事訂定規條即單散佈每店一客日收洋五角船客日收洋三角各店均須一律實收不准陽奉陰違並由商務總會及直隸鹽每日派差挨店查看帳簿以杜隱匿云

◎鐵嶺◎

●收驢車捐之交涉

本邑議收驢車捐歸縣會常年經費尙未實行詎意南滿鐵路會社已出而干預謂驢車專事運輸南滿火車糧貨並不運輸水路糧貨此舉不啻抵制南滿鐵路故現止在交涉中云

●輕鐵運輸局交涉近聞

輕鐵運輸局與清和公司交涉一案已誌本報茲悉月之二十一日兩造開正式談判至於如何結果未得其詳惟聞可望和平解決矣

●商會一月間之用欵

商務會每月支出欵項並無預算祇以臨時用欵居多故以支出定收入陰歷四月二日已將三月份用欵結清分作八十股每股担任小洋一百元共八千元現已按戶湊集矣

●警捐賬簿被焚之確証

前時革軍入城佔據縣署警局致二處文件賬簿悉被焚毀以致事後釀成訟端現在某紳接到前縣令徐定甫君來函謂某本欲在遼函起事燕揭直京乃無知識之徐劍秋在鐵嶺孤縣之地揭竿起事致釀成外人干預影響於稅捐警欵以致啓歷某頭開之下深爲痛恨及詢之劍秋革軍有無焚燒警捐賬簿情事據稱藍軍焚之於此足徵鐵邑警捐賬簿被焚不虛也

◎昌圖◎

●整頓學務

城西實力鎭兩等公立學校現經校長劉君允中王君宜齋熱心整頓將舊有房址作價出售並多方籌欵在鎭東公地內修蓋房舍規模閎大刻已動工該鎭學堂煥然一新矣

●隊官升任營長

駐防左哨隊官何龍廷君稟上開原警長該隊官自秉才短晉省面辭已誌前報茲悉未蒙允許○官日昨回昌將該哨一切事宜交代清楚約日內即當赴開任事云

◎義州◎

●警務長訓勉巡警

警務長尙昌多日前將各區巡警招集至公所點名並對衆演說謂現當共和成立一切均應文明警務人員尤當注意以保全名譽勿得再有前時蠻橫手段及舞弊情事倘日後一經查出或被人告發決不寬貸說○各股員各巡官亦開導多時各警兵唯唯而退

●道士不拾香財

義州聖清宮道士當家有劉某擬巨產任意揮霍惟對於公益事則一毛不拔去年因廟中道士某犯革命嫌疑被州扣洋數千元了事現又與徐潤元爭山荒成訟來省運動某統領允出洋五千元斷爲自己廟產若該道者可謂於輸財矣

◎西安◎

●省議員當選無效

前縣議事會議長趙連祺此次當選爲省議員激起訴訟一節已誌前報茲悉日昨城廂議事會特開全体大會咸謂該議長既便撤消公民資格按現行章程決不准入場投票即按諮議局選舉章程亦違犯第四十九條選舉舞弊及第七十二條以詐術獲登選舉人名册各條件理應更選李大令亦無可置辯遂即據實轉核取消當選云

●一縣兩勸學員長之奇聞

勸學員長鄭君逢源辦學有年日前選舉省議員後縣議事會議長趙連琪即議另舉勸學員長當場投票選定崔君廣琳現在鄭勸學員長決意不肯請假崔勸學員長無從任事兩個勸學員長不知縣令將如何安置也

◎遼陽◎

●趙巡官防患於未然

東北隅有古廟宇金銀庫一所地勢極高三面壁立南面尤甚現爲各界游覽派遣之處謂誠足以仰觀宇廟之大俯察民戶之夥惟該處南面土堆現將崩墜勢甚危險巡官趙君有鑒及此聞已飭警禁止啓扉出門佇立觀望矣

●八旗字樣不忍删去

民國成立南北一家化除滿漢畛域之示諭已不啻三令五申而學堂則猶留八旗字樣該校校長趙君未知是何居心豈因功課忙迫不暇顧及耶抑想念前清不忍删改耶姑誌之以觀厥後

●飭警繳還舊破操衣

巡警務分駐所各巡官傳諭巡警將所有之舊破操衣不堪著用者悉數繳送警務公所以便變賣得價備做本年夏季操衣云

●應募消防隊之踴躍

聞日人在西關附屬地招募我國子弟充當消防隊專爲救護火災之預備選取二十名練習六個月期滿後考試等第分別優劣每月酌給辛金至多則不逾十二元報名報名者甚爲踴躍已逾百名之譜矣

◎安東◎

●江潮爲災之詳誌

十八日爲海潮大汎之期加以陰雨淋漓一時水漲出岸人皆失措漂沒財物甚鉅茲將本埠各商號損失物件查明詳列如左德盛太青豆六十石長隆德豆四十石長隆盛豆幷三百片協成興磁器七十餘刃三幷洋行豆二百包雙合盛豆二十包日興油房豆白石有零豆幷一千片豫華號洋油七千袋洪昌公司豆幷五十片青豆九十石吉昇永永成福馬保玉各損失江艚一隻云

●調查戶口以保公安

警務公所負調查戶口之責任固行有定時清查之條件現當春夏之交百業漸興商民齊集加以齊東饑民紛至沓來清查戶口關係重要故昨警務局特傳知各區定時清查並即照章印刷調查表册分給各區聞日內即將實行調查矣

◎綏中◎

●教練官假公行私

警防營教練官董敬全素與本城馬姓不睦久思加害未得其便昨適馬家有喪事遂唆出劉木鋪少東懷挾烟土半兩前往與弔比出於路僞爲查獲經帶營訊究捏馬由馬姓子翰章處所購得該教練官立即將供輸章捉到百般刑拷以洩私忿云

●劉管帶稽烟認眞

警防營劉管帶德厚爲人正直辦事勤勞其對於禁煙一事尤爲注意聞南甸子趙某暨東門裡楊某素以私售鴉片爲生活昨經劉君查悉後即飭隊分往搜拿當將煙膏烟具同趙楊二犯由營交送縣署訊辦云

◎西豐◎

●波臣爲虐

縣西北一帶日昨霪雨如注歷時既久致六股河之水勢漲發一望無際適有拉載麥子大車五輛經過該地進退皆爲澤國移時陷入湍流之中援救不及竟淹斃騾馬三匹至車上貨物繩套亦各漂沒幸客人車夫皆諳泅水術始免滅頂之災然亦險矣

●選舉省議員揭曉

選舉省議員之選舉人共五十二人於五月十七日齊集縣署公堂用無名單記法投票選舉到場者僅二十六人旋即開匭參事員曲君允中得十一票文君郁得九票遂當選各省議員及保補省議員云

●軍界之剪髮熱

新來軍學兩界紛紛剪髮無日無之昨十五日駐豐之防營營管楊巖玉山王星五總理劉寶齋尙稽查等私約至浴所將髮辮剪除以符共和國制傍晚馬三營傳號蔡閣臣傅振華二君亦在浴所同時剪下可見風會所趨蓋有不期然而然者矣

◎吉林◎

●金融恐慌之狀態

陳郡督以現銀定價市面牖條故於十五日將定價取消任商民自由交易已誌本報茲悉現銀定價取消後一二日間現銀每兩已漲至七千三百五六十文銀元漲至四千五百二三十文至羌帖老頭票亦日見增漲銀價如是飛騰金融何堪設想雖經設法維持其於現銀短少何

●人心對于司法之冷淡

臨時法官養成所經提法吳司使稟准法部仍舊招生續辦已誌本報茲悉昨十八日考試新生應法官考試者僅有六七人應監獄考試者十餘人該所因人數稀少不分優劣一槪錄取然尙未足額一時恐難開辦也

◎長春◎

●禁止燒鍋消耗紅糧

本郡飢民徧野待哺孔殷加以紅糧每石已達七十吊而各燒鍋仍照舊燒酒日耗糧米甚鉅故府尊何太守與各紳商議將燒鍋一律停燒以節糧石而救民命大約不久即能議決實行云

●區官被控

鄉巡第十區區官祝丙恒自到差以來諸多敷衍日昨被該區紳士耿士林甯振玉等揭其劣跡五欵具禀總局如何批示容訪再誌

●日學校運動會誌盛

日人在南滿路線一帶開設之學校均定本月十七日來長開運動會會誌前報嗣因連日陰雨故又改期二十日運動至十九日各學校生徒齊集本埠同至東清吉長兩車站遊歷二十日因雨路爲運動至二十一日同遊公園後均各登車回學茲將各處到會之名額查錄如下奉天四百十七名熊岳二十一名營口三十八名海城六名大石橋五十名開原三十三名昌圖九名遼陽二百十三名瓦房店五十五名鐵嶺七十一名安東六十五名撫順一百十二名四平街二名公主嶺六十八名本溪湖四十名橋頭十三名鷄冠山六名蓋平七十五名長春三百十五名共一千六百零九名云

堂報名聽候考試此佈
法政學堂啟

093

請看醫生神手

小西門裡傻巧胡同四合胖王某專治鼠瘡痣瘡施治貧民分文不取惟有直省劉某自前年身得鼠瘡經中西醫士亦未治愈至於今正劉某復發亡處通轉不靈倒於地下並舉目無親王某見瘡甚重憐心難忍抬至身家診治未動刀剪純用藥力未滿兩月一体全愈始如妙手回春大哉佈告

錦州地照遺失之聲明

四方諸同鄉鑒余任光緒二十七年價收禮字一號升科北三十二畝五分七厘坐落城東徐家河沿業經換照納課在案前於三十四年將此執照遺失迄今杳無着落恐後多生糾葛因具呈請錦府暨備案存查併取具圖書舖保以免藉射之嫌當奉批飭查字號畝數核與所呈相符既有圖書舖保姑准立案備查一面仍着該民將遺失及具呈存案情形刊登報紙可也此批等因奉此余遵即錄此本末俾衆週知倘有拾得此照者送交東街萬陞永謝儀五元誓不食言新各注意爲荷 錦州人徐國瑞謹具

政府公報廣告

本局前奉 政府命令臨時公報改爲政府公報業於五月一號開辦現在重訂辦法力求改良所有各部院應行公布文件彼此特派專員交付事宜以期迅速從前體例未免簡單現已酌量加增漸臻完備茲將新定體例列後

一法律　二命令　三呈批　四公文　五公電　六判詞　七通告　附錄八外報　九廣告

上洋新到名花四株

昨日充邊務開步巡南平康里頭條衚衕龍雲閣南坳門外即開絃歌舞隨全友人進門茶敍見姐妹四人佩卿佩雲善能工唱西皮二簧月樓翠紅溫柔典雅舉趾大方屋內寬宏均用洋式器俱並名妓如花似玉走馬章臺到此不能不繫意真此地如臨春島在人間耶爰登此以爲冶遊者告 惜春主人具

高 M 等

池田洋服店

長春頭道溝新市街

電話二〇一番

廣告

收買小牛皮白蔴豆餅豆子猪鬃豆油骨頭諸君如有此物請臨敝行商議

本行奉省大南門裡

英商斯帝皁洋行 主人啓

盛京老福順堂天下馳名

北京農工商部 立案准其專售並發給執照得享一體保護之利

閭閻商民人等知悉自示之後不得再有奸商利徒魚目混珠冒濫假藥以後不准違章假造假藥等項情弊致干嚴究勿違切切特示

奉天警務局

立案賞發告示禁止私行影射自示之後倘有奸商故行冒濫准予該商指名送局究辦

醫學研究所

考驗方藥精奇准予立案專售

奉天商務總會

立案註冊咨行各省商務總會分會一體嚴加保護如有無恥之徒假冒牌號一經查出嚀時送官究辦決不寬貸

奉天勸業道

發給執照曉諭

▲官驗專門咳嗽藥

李醫祖傳成方咳嗽藥專治五勞七傷諸虛百損無論男婦遠年近日諸般咳嗽氣虛痰喘睡臥不寧胸脇刺痛飲食不進服此藥即能立效除根不但當年好病能保轉年不犯輕者二三付即愈此藥每付售洋八角一封十付價洋六元言無二價管保來回有成封買到家服二三付不見功效者再有病愈藥均可退回立時按藥付錢決不食言現今賣咳嗽藥俱多虛實不分請公賜顧者千萬認明農工商部發給鹿商標再本號藥包內均有官發告示印照切是真藥

▲世傳葠茸百補丸

此藥專治先天不足後天虧損五勞七傷腎虛諸症一切腰痛腿疼四肢痠困足不任地膝冷如冰陽痿不舉舉而不堅精冷精清不能種子房勞過度夢遺滑精面黃肌瘦頭痛耳鳴小腹冷痛一切腎命衰憊等症服此最能保護身體培養元氣添精神悅顏色強腰腳壯筋骨興陽種子健步輕身每大匣淨藥五兩價洋五元每小匣淨藥二兩價洋二元五角

▲清胃止痛化積丸

此藥專治男婦心口胃脘諸般痧痛鬱氣脹滿飲食不消翻胃倒飽嘔吐噁心寒積痞塊肚腹作冷作痛時發時止及中寒腹痛脾虛泄瀉肢浮腫蠱脹難消一切酒積寒積氣積多年痼疾經久不愈隨感即發如服此藥即能立效根除永不再犯每付二丸姜水送下每一付市價銀元六角每封十付售洋五元半封五付二元五角

▲加料葠茸甘露藥酒

此酒專治男婦左癱右瘓半身不遂口眼歪邪筋骨麻木腰腿疼痛腳膝無力手足拘攣中寒腹痛心胃冷積小腸疝氣九種心痛五積六聚七癥八瘕如是等症速飲此酒涓滴入腹立見功效每瓶銀元四角大瓶三元

▲頂上虎骨熊油膏

本堂精製此膏善能舒筋活血追風透骨腰疼臂痛手足拘攣週身麻木四肢不仁癱瘓痰痺肢體不能動轉一切跌撲損傷瘰癧痞塊臍腹冷痛小腸疝氣貼之神效真蓋世第一良方也每大張價洋六角小張三角

◀各省賣藥處▶

北京群源號　壯操營恆升當　復州德益厚　呼蘭河人和成　豐台義盛永　義州永增源　鐵嶺永慶生　安東復裕恒　巴彥州義和隆　安東縣玉合隆　遼陽義盛福　張家灣同義合　昌黎縣同成源　鳳凰城天增源　青堆子公茂發　金州洪興德　田莊台永順盛　五常廳昌和

懷寧縣慶興隆　新賓堡萬隆當　賓州德昌恒　熱河元亨號　寬遠州順發合　龍王廟恒發順　廣寧實廣興號　昌圖實聚源　洮南府慶和祥　懷仁縣聚生永　寬城子天合慶　西佛牛祿萬聚裕　朝陽鎮興合當　營口興盛長　公主嶺永慎昌　大東溝玉合升　鶴崗堡天裕泰　通肯源通厚　呼蘭河恒盛玉

永陵街天興元　旅順口福慶和　張家口晉川店　鎮安縣利源達　大孤山利源鴻　八角台萬源合　大東溝德興合　東平縣恆興合　法庫縣永盛德　本溪縣永順號　懷德縣世昌隆　哈爾濱永德堂　蓋平縣同合利　新民府春發興　臨江縣東和長　遼中縣公順當　磐石縣洪興裕　冷子堡天興和

金州天德昌　哈爾賓街公益當　中後所大順號　岫岩州協盛業　烟台裕成永　唐山芝蘭香　開原豫豐長　牛莊門德順泉　鳳凰城益增福　朝陽坡益興成　樂州福聚成　牛莊庄興合隆　錦城堡泰玉號　通州永茂店　樂亭縣華聚源　雙台子德慶隆　蓋平恆昌德　金家屯豐元盛

阿什河恒興鴻　山海關臨記　榆樹台恒昌隆　大連天合金　吉林天合祥　錦州育發祥　西安縣廣昇長　通江口美孚洋行　八面城玉成合　三姓永春當　通化縣源盛東　石頭城復盛源　西豐縣同順隆　山城子合成號　莊河廳德昌玉　遼中分縣鴻泰盛　鐵嶺縣同德茂　農安縣泰發合

天津廣立順　長甸河復裕昌　萬房店日新升　北林子源泰昌　盧家屯福祥泰　北井子同增合　新民府德勝和　卜魁街福勝昶　千金寨萬豐源　海城永茂興　伊通州世鴻興　錫守營亭永　孫家台萬盛裕　安東東益增遠　小北河口廣順濟　寬甸縣復裕隆

▲頂上祠效治痔散

此藥考驗成方專治諸般痔瘡勿論遠年近日或風濕濕熱作痛作癢初起成瘻日久腹血淋漓不止以及內外痔瘡破爛大便帶血痛不可忍者皆治之此藥每瓶價一洋元

老福順堂遷居大南關大什字街西新式樓房便是

都の花香皂

香氣 香氣能散人之穢濁肌膚耐久各界貴紳淑女一日不可不用該皂也

品質 品質之佳係中外醫藥大家等之所化驗證明凡該香皂無論淡水鹹水均能與之融化並不變其效力

效力 應用該香皂最使人精神爽快婦人用之則益增艶麗

受賞 物美價廉世界香皂中自屆已在世界博覽會受有名譽金牌

總發售 大阪東區久寶寺町 野村外吉

各埠到處設有代售所

普羅斯烟公司

奉天鼓樓南 電話三百九十二號

得吸時喉內甚爽並衛生大有好處若欲有求保身康健者請快來吸這文飛利與氣夫未圖牌的紙烟此能保護請看明票頭特此佈告

敝公司代售英國最佳紙烟兩種一名文飛利黑帽子二名氣夫未圖馬蹬牌其紙烟非常之美此烟在歐羅巴大洲售者及多是用高等烟絲作合人

奉天鼓樓南 普羅斯代售

埃及紙烟　各樣呂宋嘴　魚皮煙夾金琥珀烟　衛生藥胰子

啓者本公司監製埃及紙烟屢次細心研究蓋用嚴美烟葉吸之與衛生大有裨益中外久已馳名在全球成爲上等美品可免無患之虞以吸烟者最要注重衛生及新到上品各樣呂宋嘴魚皮煙夾金琥珀烟衛生藥胰子專能解毒避瘟用以洗浴可免傳染之患等貨各目甚多不及細載故特通告光顧諸君請速購爲幸

總行設立 埃及京城 英國倫敦

分設 天津英界廣隆路 英國代理處

中國北京 中街城內北馬路 崇文門內大街 同仁醫院對過

人身體活血之寶

英國痧藥　保壽　專治咳嗽

咳嗽去根

人人用補血長命

補血壯力丸

▲中國出現一寶▼

補血壯力丸套回我國利權

特別良藥一種名曰保壽補血壯力丸發明救濟同胞借壽極便法服壯力丸者不但保壽常命且能保一世百年永不生病症保無亡故之舉四百萬兆同胞深求注意注意自服自強能轉弱爲強如有久服壯力丸者本藥房可保人壽常命又保病險若有保人壽險者或保一年或保百年可每年保險藥費俄洋三十六圓至六十歲爲度由十六歲至百歲者每年保險藥費俄帖一百八十元整凡服本藥房壯力丸者即保百年內永無病症亡故之患有願保壽病險者注意百年內如有臥床重病或亡故者真明就地村莊以憑信用即將保險藥費一極退回分文不留無論何城鎮同胞如有認可保壽病險者即將俄帖會票速郵局匯下應該壯力丸若干打並保險執照本藥房立刻交郵局奉回不誤決無舛錯今正月間合埠瘟疫病發現之際有人保壽險者不下千名並無一人亡故可外埠鎮函寄願可保人壽險者甚多全省各城鎮商家代理經售者七千五百六十三家俱都歡迎認可代理經售之家另有拆扣函議 吉林五洲大藥房

壯力丸與名名補藥服之同功比效大加冬寒服者加暖嘗日功效之證據保壽補血壯力丸在上海京津發售年久每年銷售千萬打之數服過壯力丸病全愈之人無不念此藥真可如嘗之妙藥也服藥功效冬寒服之身體加暖

奉天大德昌洋行大德生藥房大德昌分號代售處 奉天大西關元寶石胡同口源盛德鐘樓南長壽堂錦州仁濟大藥房雙城慶昌盛阿什河春發福

保壽補血壯力丸治諸病之大功效

●咳嗽吐血 ●哮喘吐痰 ●五勞七傷 ●諸虛百損 ●身體虛弱 ●筋骨酸痛
●腰疼腿痛 ●半不身遂 ●腰腎虧損 ●瘦弱無力 ●胃不消化 ●飲食少思
●頭疼腹痛 ●婦後身軟 ●精神不爽 ●房勞過度 ●頭暈目眩 ●先天不足
●後天失調 ●五淋白濁 ●胸膈彭悶 ●陽精不足 ●夢遺滑精 ●見色滑精
●婦女病症 ●胎前產後 ●經血不調 ●月經不准 ●久不生產 ●赤帶白帶
●幹血勞症 ●胎動不安 ●紅白痢疾 ●霍亂吐瀉

各症服藥無不全愈屢試屢驗無一不效長春興亞大藥房總代理處山海關泰西大藥房濱州以上

大瓶補血壯力丸每瓶六十丸三十付小瓶二十四丸十二付價目大瓶俄錢一元二角小瓶俄錢六角大瓶每打十二元批發格外折即另有章程郵費一概不加中瓶每打俄洋六元 北林子一善堂呼蘭府一善堂西集發同和義上海席公館天津華英大藥房京都三眼井掛華書局 白露州順發興中國各省各埠各大藥房均有寄售如無從購買之處請備價寄哈爾濱北大街本堂函購無不當辦奉上如會兌不便一角之下郵政票寄到敝處將藥急可郵回萬不致悞 一善堂大藥房轉啟 道裏中八道街中間路北三合興中九聖街西頭路南廣聚東經售處 營口維德印字局廣順號 總發行所哈爾濱傅家甸十街字北路西

光明洋行

▲各樣洋紙　▲特色印墨　▲大尺布　▲頂上白糖

奉天大南門裡 光明洋行 電話二一九

長春號山通 同 本行 電話六〇一

長春北門裡 同 分行 電話七八號

營口永昌宮東謙昌內 同 分行 電話七一

國民報復刊宣告

本報自去歲發刊以來蒙承國內外各界歡迎無任感愧迨武昌起義天下騷然本報外迫強權內困經濟首佈停刊蹤跡伏匿計已四月餘矣迄今復蒙距重張此鼓上以監督政府消除舊日之積習下以嚮導國民養成共和之覺悟俾政治日漸完好社會發進開明亦愛國同胞所爭先快睹者乎茲將新組織之條件附列於後宗旨以灌輸民智培養民德監督中央政府鼓吹與正共和提倡實業中厚民生調劑邦交謀增國利爲宗旨 內容 內要聞國外紀事實業片錄美風泣雨國內新聞插畫市井瑣聞電文小說筆墨餘白話演說 番延聘本社定於陽曆五月二十九號即壬子四月十三日再續出版每日張除國內重要地點已定訪事外仍擬添東三省及各省名城大埠訂聘訪友每日電函報告緊要新聞務期正直確速消息靈活如欲任此職者請於出版前開明住址陸續寄稿五日一經本社認定另函專訂並發訪事通章即寄保證及津貼辦法不合格者恕不作覆 代售本報除已各處立分社外如省內各城大埠及外省國外自願銷售本報者須向本社索閱分社章程先交報費或在奉垣兌取圖書公保否則概不照寄 廣告本報告白除前訂章程續印登外此次出版仍送登七天區惠顧者乞早寄稿以便續登空隙無多莫誤爲幸 地址凡外來之電函等件仍交奉天國民報社

要電彙錄

南昌來電
▲李烈鈞對于取消留守府之意見

至急北京大總統國務院參議院武昌黎副總統南京留守各省都督各報館均鑒頃接黃留守兩電請取消留守府以釋疑慮而期統一並通報南方軍隊裁撤情形具徵力顧大局劃一政柄公誠亮潔無任欽仰惟烈鈞傾服之餘默念前途猶懷杞憂當此民國初建正賴全國諸公化除畛域消泯猜疑戮力同心方克有濟南京設置留守原爲鎭撫地方支配軍隊暫時權宜之計業經參議院通過宣以大總統任命機關院爲法定政令仍秉中央衡情度勢並不處事紛歧黃留守就職以來首事裁併軍隊節省兵餉其熱心毅力純爲大局起見久爲國人所共仰茲復迭電催請取消于事實必已熟審無妨大總統綜籌全局必有至當之辦法特留守府取消以後方軍隊須裁者應如何裁汰宜留者應如何支配軍餉如何領籌軍心如何固結此皆善後要舉中央所宜早定規模近來財政奇絀民生凋敝邊警迭見內訌時處爭攘莫下則瘀氣囂聲有爲者率遁世見志人心變詐險象環生吁我神州曷克有極此尤不得不大聲疾籲仰賴大總統爲根本之救濟以維國脈而挽危機黃留守謂機關一日不取消卽爲南北疑慮一日不能消滅鈞愚欲更進一解以爲化除疑慮首在意見之口融不在形式之解決當則機關雖滅畛域仍存非國家之福我大總統聲明建諸公否必洞鑒及此憂時之極發爲狂狷尙祈亮裁臨電神惻贛都督李烈鈞叩巧印

開封來電
▲提倡國民捐之報告一

北京總統參議院國務院武昌黎副總統南京黃留守各省都督省議會各報館均鑒借債喪權外交棘手輸財救國衆志成城疊次接電國民捐之議黃留守提倡於前海內諸君子贊同於後藎誠碩畫感拜下風凡屬國民固宜聞風興起不吝輸將在官吏尤應極力提倡爲民先導鎭芳謹已商同本省文武口口薪俸公費實數統行捐出一個月作爲國民捐司道以上認捐之欵分兩個月扣交府廳州縣分四個月扣交局所委員分五個月扣交上級軍官視司道例下級軍官視局所例分別認捐其餘軍士紳商各界業於本日開全體大會群情踴躍均有愛國之熱誠一俟捐法議定集有成數卽行奉聞抑更有進者此舉雖不能爲籌欵惟一之方針亦可畧盡救國當然之義務黃留守謂倡捐國民捐專爲減少外債之輸入宋都督謂宜兼收實在外資用之生產爲培養根本計洵屬扼要之言願我邦人三復思之河南都督張鎭芳叩碼

▲提倡國民捐之報告二

北京袁大總統國務院參議院武昌黎副總統南京黃留守各省都督議會報館均鑒目下財政奇絀危急萬分本議會特發起國民捐申議員首先認捐并聯絡各界一致速行乞鼎力提倡以紓國難無任盼禱汴省議會禱

煙台來電
▲贊成軍隊減俸章程

北京袁大總統各部總次長陸軍參謀總次長武昌黎副總統南京黃留守各省都督各軍長師長各報館均鑒前柏軍統以民國建設伊始當財政極困之時外債又種種要挾欲爲開源節流以救危亡口各電請由中央迅賜頒行減俸章程此間軍人業已會議深表同情外國借欵縱可就緒亦屬一時補苴之計非自爲節損終不能圖自强望卽聯名電請中央迅將減俸章程議定頒發敵卽刻實行諒全體國民富無不贊成臨電引領特此奉覆前魯軍都督新任新疆青海屯墾使胡瑛參謀總長張學濟軍務司司長黃治坤軍務科科長虞和寅軍需科長王惠亭軍法科長李崧軍醫科長陳繼宗人事科長蔚淮霓軍械科長駱萬春總務科長曾其魯軍總司令連長基參謀長陳整懋兵營營長繆笠人一等副官弦雯塘軍械長陳寬侃軍需長韓蓋唐軍書長任裕昆軍醫長周治鈺軍法長陳宗澤第一師師長季烱一等副官禹肇荆軍書長畢受曰軍需長張鳳翚軍械長朱驥獸醫長栗森炮隊第一營長曾魯第一團團長張肇基第一營長甯益生第二營長黃禮岷第三營長向明鑽第一團團長蔚第第一營長陳澤民第二營長黃日升第三營長姜文卿第五團第一營長潘恒言第二營長陶殿奎第三營長寶口口口口口口官尹祚乾第一營長李北海第二營長劉誼山東東北招撫軍營長官錫德警衛軍營長魏春泉駐烟翳外民軍混成第一旅旅長商農第一團團長劭光中第二團團長顧人邦第一團第一營長尹德山第二營長鮑化南第三營長張鳳恒第二團第一營長林文奎第二營長閻九官第二營長郭景氤砲隊營長玉永先馬隊營長畢永先馬隊營長園衡等仝叩效

來件
▲警務局禁烟告示

奉天省城警務局爲剴切曉諭事照得禁煙一事早經全國所屬行友邦所贊助定有嚴限列爲禁條以期早絕根株强我同種凡有血氣莫不凜遵查奉省禁種烟苗早經淨盡而私運私吸之弊迄未盡除現當民國初基豈宜留此隱患前奉大總統命令嚴飭厲禁本局切實遵行兩月以來獲案甚夥外人販賣大宗烟土者亦迭次拿獲送交該管領事懲辦想已共見共聞查私運者之實繁有徒良由私吸者未能嚴戒現經本局加緊查拿無論該犯是何身分凡有違犯必送交法庭按律治罪又經自治會擬有查緝方法呈奉　都督批交本局督同酌量切實辦理官紳合力嚴密偵查此後凡有違禁之人斷難僥倖苟免與其以身試法終歸敗露何如及早回頭自行戒斷旣可免受刑罰又可保存体面本局推誠相與不憚三令五申若仍執迷不悟觀望徘徊卽是自甘暴棄本局復何所用其愛惜至於販賣烟土煙膏及秘密開燈供人吸食流毒更甚處治尤嚴將本求利何營之業其多何必冒險取罪實屬貪昧無知自經本局此番諄諄告誡務須痛改前非另營正業若再輕於嘗試一經查獲後悔已遲本局奉行法令除惡務盡決不姑寬爲此出示剴切曉諭仰卽懍遵毋違特示

市井組□

●拿獲女烟犯(奉天)

大西關熱鬧街西胡同住戶王劉氏年五旬餘素有煙癖未曾戒斷日昨午前十一鐘時與其媳某氏正在噴雲吐霧之際被崗兵探悉報告長官經該區官卽派巡長一人警兵二人前往該住戶將王劉氏及其兒媳一併獲住帶至五區轉送總局懲辦云

●孀婦不守本分(奉天)

大西關工夫市南胡同住戶潘王氏孀婦也年三十許家道小康因無子嗣月前逐過繼潘群雲之子潘春生爲子嗣經理家事而該婦又時常招集無賴擺設賭局抽頭漁利經潘春生屢次勸解該婦仍不悛致其子亦無可如何

●遊客搗毀娼窰(奉天)

平康七街雙連堂妓女榮喜昨有客人戴某者因與某客吃醋大肆詈駡該堂掌班百般調停戴某不肯息怒並將室中陳設之器具盡行搗毀經該掌班遂報知該管五區當由區官派警前往將戴某帶局懲辦云

●墻灘上水(營口)

本埠旬日以來陰雨連綿凡沿海低窪之處本已積潦又因海水漲溢所有近海之鹽灘如二三道溝等處均被水淹灘戶甚爲恐慌所幸前昨兩日十八九晴暢又值東北風大積水始退落遭大災云

●路刦鬍匪(鐵嶺)

昨有撫順居民二人經過邑南馬侍郎橋村外突遇鬍匪四名持械搶去銀元衣疋等物旋又有該屯金某由城歸家被匪搶去金銀首飾各件現在均歸該區警查明緝捕鬍犯矣

●巡邏捉獲竊賊(沙河鎭)

二區四分所巡長麻錫臣昨夜帶警巡邏在街捉獲竊賊王永勝一大杆子扁担竹筐等件當卽帶區轉送警務公所訊辦云

●害馬已去(安東)

商業學堂學生高旭昌本一無賴子弟凡市井下流習氣靡不沾染殆遍前歲投考該校招考彼亦溷入其中在堂數年屢滋事端且恃其膂力方剛動輒毆傷同學故同學等銜之已深嘗與其勢不兩立此次輪伊經理伙食賬目同學等揚其侵知吞公欵者欲查閱賬目彼乃伊言于衆曰誰欲查賬非毆誰不可後有學生倪毓山因錢数不符向伊質問遂怒目橫眉手持板櫈將倪某頭顱擊破血流不止當經該校長將高某革除而倪某因受傷太重實不甘心尙欲與之理論未知如何了結然在該堂中則已除去害馬也

●因姦害命(遼陽)

遼陽韮菜浴屯住戶陳有素羨孀婦王王氏之姿色於陰歷三月間夤夜赴該氏處圖姦不期未荷允許陳有遂用刀將自己肚腹扎傷血流不止翌日卽歸家因傷殞命聞已呈請檢察廳相驗矣

●拿獲面生可疑之人(昌圖)

昨十八日南街第三崗傍邊有一壯年男子睡臥身傍有錢交子一條內貯各物嗣經查崗巡士李寶星經過瞥見將男子喚醒再三盤詰該男子自言孫姓其後卽言語支離形神張惶當令巡士帶局訊問而孫某自言有盜竊等事遂將孫某判罰苦力云

●戲園幾乎被焚(海城)

本邑文明茶園前由大連辦到活動電影在該園開演多日往觀者甚夥十四日夜間正在開演之際忽然電火四射闔園人氏無不驚惶失措一時因擠擁踐踏跌傷者不知凡幾幸經極力撲救未致延及戲樓當由巡警將該園執事人金某帶區看押云

●逆子可殺(本溪)

埠街赫某年近半百生有一子因幼少敎育及至中年卽橫戾性故時有辱駡父母情事昨二十一日赫某因家事觸其子之盛怒竟被其飽贈老拳一下旁觀者莫不爲世道人心憂焉

●著名坤伶到鳳(鳳凰)

著名坤伶寶蓮寶寶鳳寶等善唱秦腔兼能彚曲前在安東各園頗稱特色近於月之初旬由安來鳳已就鳳鳴茶園之聘於日昨登塲演劇號爲異常出色云

●秫楷漲價之原因(長春)

入春以來秫楷本無甚漲價每百捆不過四吊上下新料近兩日間每百捆竟漲至七吊有餘審其原因實由大雨連綿路途泥濘四外之柴車盡行阻止致城中大有缺柴之虞故兩日間竟增加三吊之多噫糧價者比柴價若彼小民其何以堪此矣

花界消息

▲聞其名如見其人

三街吉陞班蘭香者浙產也雖年逾花信而風韻猶存舉止應酬攸往咸宜此雖由閱歷得來而操心亦不無可憫昨與之燈前話舊次及風月故事花國春秋莫不津津有味能使四座生春至於款待客人絕不染時髦習氣故特表而出之以告遊者

▲天順班人才濟濟

天順班桂珍芳名噪甚昨有友人痴偕聞名物色余適奮隨員見該校書淡裝素服嫵媚天然其体態豐而有餘柔若無骨欵欵依人溫柔可愛該班中有花媛媛者余久聞其名昨日一見果天眞爛熳楚楚可人繼見小寶牽簾入室面朝霞映雪目似秋水澄清舉止大方不染時習洵爲花中特色香國上乘是時余正在出神之際忽聞鶯聲嚦嚦出自東鄰問之乃小金子小寶寶唱也聞其聲而思見其人特煩桂珍招致見小金子丰姿秀麗弱態驚人小寶寶玲瓏嬌小骨秀神清均曾後來之秀該班中人才濟濟夫何怪走馬王孫每至夕陽西下相集於門也

▲名花移植

蘇妓文蘭芳年二九容顏豐潤善應酬而寡言語性溫厚而質艷麗囊隸藎鴻館旋闕東瀛□前與姊妹中少有口角乃移香巢於雙喜更其名曰湘君昨晚余友訪諸東瀛無人肯告其所在足見同行生妒令人不禁悵然也後至雙喜不期而遇可見人之所欲天必從之故誌之以告與余有同情者

▲不亞二喬

富二街蘭香班姊妹花雲仙紫仙兩校書余聞其名久矣昨晚經友人邀至該班茶叙見雲仙擧止幽雅談吐溫存一笑之間能惹人無限情思實爲他妓所不及若紫仙亦眉清目秀粉面桃腮秋波乍轉眞個消魂彼美人兮能不令人心向往哉

▲我見猶憐

日昨偕友至平康新一街東瀛仙館桂珠校書處茶叙見該校書丰姿美麗体態玲瓏應酬之間亦頗周到况其房屋淸潔陳設雅緻人物相映益增鮮艷余雖於此中未嘗滋味者然一經涉足而方寸之情絲亦覺搖搖靡定也

戲界消息

▲警鐘劇譚(安東)

余本性拙加以俗務羈縻故不得涉足於劇塲久矣日昨星期承友人戲迷子報告聚仙茶園邀請曲宥三演空城計李雙喜演雙官誥座客盈人聲雜雜余不覺戲癖復萌信步以往至則時逢十鐘劇曲過□□正演所票各角之戲人言唧唧余心惶惶以爲開眼界悅耳鼓之時將至乃忽收歛座資陡變方針貼揭李雙喜因病告假曲宥三啞嗓休演草草閉幕遏止座客紛散皆爲該園空言鬨動座客徒歛戲資莫不嗟嗟漫駡是時余與戲迷子亦大有乘興而來掃興而返之意云

讀者俱樂部

▲某署支應奉飭改章緩發薪水員書羣起反對你說他心中難受否

▲某廠員司因新總辦不准請假凡在事辦事者你說他心中難受否

▲某所講員文理粗通因無口才致失全體歡迎你說他心中難受否

▲某 科員因嗜冶遊致染淋得性命旦夕不保你說他心中難受否

▲某廠總辦正差被撤某項核銷仍用他盡義務你說他心中難受否

▲吉慶媛媛被某無賴誣爲白虎眞有氣莫處伸你說他心中難受否

▲東瀛文蘭青倌留客戲語成眞開包只算正局你說他心中難受否

▲福祥寶寶被某客將髮辮剪去自覺禿醜難堪你說他心中難受否(鐘鼎)

▲姑娘不愛錢的少花錢不迷蕩的更少

▲長官不專制的少屬員不奉承的更少

▲坤角不吊棒的少看戲不捧好的更少

▲大員不納妾的少姨太太不暗偸的更少

▲迷信不燒香的少許願不白費的更少

▲流氓不騙人的少上當不瘟生的更少

▲巡警不拿賭的少公館不打牌的更少

▲志士不剪髮的少豚尾不猪狗的更少

▲報館不罵人的少受罵不驚心的更少

▲投稿不盼登的少看報不花錢的更少(老五)

▲某所某人在慈親跟前孝道有虧奉養無術竟有某觀察爲之呵護不致凍餒今某觀察已去奉苦極你不孝養你算甚麼東西

▲某所某人事以妻室爲至尊任其摔霍言聽計從視慈親有如芒刺不能見容終日咒駡樂極你不過問你算個甚麼東西

▲紅榜班之醉仙雖列名二等不善趙玉環玉亭亭之假弄親𡟖專敲竹槓昨晚有癩頭客作別候然眼淚盈盈聲音短促是之謂多情女史

▲榮陞班之花雲仙劉海髮下垂形同狗食專吊膀子每逢白臉局費減半是之謂爛汚妓女

▲東瀛仙館因訪友小坐一般夜叉强迫選人否則譏誚交加是之謂野鷄妓館(候補總統)

▲以地大物博之中國猶日日聲張借欵乞憐之狀　醜

▲滿清已亡奴隷之髮辮本宜除去而素稱人物者尙戀戀不肯剪　醜

▲民國成立迄今已五閱月矣而國中一切要政向無頭緒政府諸公　醜

▲鐵邑高等小學校長在書校舍寢室畫眠以晝字誤作書字致被學生質問　醜

▲鐵邑某董事市人呼之爲王八犢子　醜

▲鐵邑捐務總董某吞警欵萬餘元被人舉發將產業作賠　醜

▲投報料於俱樂部而報館不登投報稿者　醜(魔症子)

▲奉化縣右堂覃瀛洲君每日必到習藝所數次罰劣獎優實勸警惰故該所製成手工各貨大見進步若換別人經理一時恐怕比不了

▲奉化縣某士紳又將宅院租與戲園目下開演一般無業游民日見招聚鼠竊狗偸之案此後恐怕少不了

▲奉化某教員又被忌者擠出校外刻正賦閒且謀報復攻疵訐短之事此後恐怕斷不了

▲奉化縣顏大令逐日晚刻上衙必親自䊵手私刑勒索之弊禁卒恐怕使不了

▲奉化栗防長建議緩撤鄉商團以備青紗障起胡匪蠢動爲民杜患之態度他人恐怕學不了

▲奉化某紳弟年已四十納一二九之小金死後封王之故事將來恐怕脫不了

▲奉化警防隊以現在柴米昂貴要求增餉否將全体解散惟當民窮財盡之際此心恐怕遂不了

▲奉化勸學某員長於月前解職卽晉省禀許教育某前會長兩等某前校長吞使公欵數載不還等情蒙飭本縣澈查現聞有人說道此事恐怕了不了(何日是了)

開演　園　車胥仙　天桂茶園　奉天法官養成告白　本堂現於陽曆五月初一日開學仰本堂學員速來報到聽候上課毋得自悞　營口地方　大連

單 五月一日改正

[illegible]

總行 日本東京市日本橋區駿河町壹番地

分行 倫敦 紐育 桑港 孟買 甲谷他 盤谷 新甲坡 瓜哇 蘭貢 馬尼喇 香港 廈門 臺南 臺北 廣東 青島 上海 漢口 芝罘 京城 仁川 天津 海參崴 大連 牛莊 鐵嶺 長春 哈爾濱

三井物產株式會社奉天出張所

電話 中國二二七號 日本二二二號 設在大西關外 三五號

敬啓者本行開設歷有年已各國各埠通商口岸均設有分行可見本行交易之茂盛所有敝行大宗之貨物 **豆子** 豆餅 **綿布** 洋棉 **木材** 撫順 **煤** 專辦 **各種雜貨** 各種機器 **鎗砲軍械** 並經理 **保險** **代理** 船務等事認眞辦理購貨物格外公道如蒙官商賜顧請到本行面議爲幸 本行主人謹白

優秀なる健胃剤 蜂印苦味丁幾 適宜水ヲ點ジ用ユ可シ

便利で經濟なるすの原料 蜂印醋酸 水三倍ニシテ用ユベシ

●卸賣店ハ大阪道修町各藥種問屋に特約せり ●取次販賣は全國到處の藥店にあり蜂印と御指定陸續御註文御賞用アランコトヲ

發賣元 **大阪岩井松製藥所營業部** 電話 長本局五一三番

吉合公錢店

本店開設**在大南門裏** 專爲川換洋元銀兩 **各銀行鈔票匯兌** 北京上海天津各埠匯兌 電匯票匯無不捷便 有向該處匯者 請至本店面議隨費務必從廉特此奉佈 日本電話四十八番 中國電話一九四號 本店主人啓

資本金四千八百萬圓
公積金壹千七百五拾萬圓

總店 橫濱

支店 神戸 東京 長崎 大阪 倫敦 里昂 紐育 桑港 布哇 孟買 喀爾喀達 香港 上海 漢口 天津 北京 大連 旅順 營口 遼陽 鐵嶺 長春 安東

奉天城內四平街

橫濱正金銀行奉天支店

電話十二番

奉天老萬德堂中外馳名

本天醫學立案北京總廳醫官考驗方藥批准立案民政部註冊准售

▲**世傳參茸百效丸** 此丸能治先天不足身微氣弱後天虧損腰腿疼痛浮慾過度夢遺滑精神昏困倦膝冷如冰面黃飢瘦心虛耳鳴甚至陽痿不擧擧而不堅堅而不久久而不固命門火衰精冷精清不能種子如服此丸善能培養先後二天引火歸原固本還陽百試百驗神効誠爲種子之聖藥也每大盒三百丸價洋五元每小盒六十丸價洋壹元二角言無二價

▲**祕製五寶淨毒丹** 京都萬德藥店祕製良方能治五淋白濁楊梅下疳魚口便毒等症無論遠年近日傳染毒氣小便潰爛作腫作痛一治龜頭燒破下紋燒斷又治左魚口右便毒初起疙疸不紅不腫堅硬疼痛兼治五淋淋漓不止或痛或癢小水清濁不分等症急服此丹不過七日漫散自愈此丹善能利濕清熱解毒百發百中神効能解烟花柳巷傳染之毒誠爲第一良方也每盒壹百粒價洋六角言無二價每付二十粒早晚空心服白水送下 隨症調引開列於後

●**獅豕兩種龍金水** 每瓶五角

●**崇門參茸虎骨酒** 每瓶四角

●**頂上虎骨熊油膏** 每貼二角

●**世傳止嗽一點丹** 每付六角

●**平胃安痛化積丸** 每付五角

●**崇門婦科補血丹** 每盒一元二角

由外省寄錢買藥本堂自備郵費 開設奉天大南門裡路東門面四間金漆牌匾爲記 支號京都前門外打磨廠中間金漆牌匾爲記

次亞燐代售處

奉天金銀庫胡同餘慶祥 同 四平街興順西 同 大北關德興和 同 鼓樓北福隆書局 同 小西關成泰洋行 同 永盛東 同 四平街天合洋行 公主嶺義順德 天順堂 四平街晉昇洋行 昌圖晉隆 開原東門內永生公 鐵嶺城內中和書局 千金寨七德樓 遼陽永和興 華藥房 本溪湖寶泰隆 海城興泰 華西藥局 營口平康里回春堂藥房 同 東海關街益盛遠 同 西街西益盛 同 鼎泰成洋行 同 小紅樓院內維新報局 蓋平德玉樓 熊岳吉豐合 瓦房店巨興東 普蘭店新增永 金州集義藥局 旅順西岡子 體元堂 大連協茂洋行 鳳凰城 玉順慶記 沙河鎮東增德遠 中和順 安東縣同順長 世昌東 各地日本藥舖

發賣處 奉天小西 小西次亞燐代辦所謹白

有患肝胃氣痛不敢飲食者自服韋廉士大醫生紅補丸之後肝平胃和氣順痛止胃口增進茲甘有

張君之益廣東汕頭人也在上海南京路五百七十五號開設振潮字號專售汕頭各種穿花繡貨凡向該號購取者皆因其花色之多貨品之美故得遐邇馳名也今觀張君面容如此豐彩鮮有知其前曾患肝胃病者可徵韋廉士大醫生紅色補丸實能醫治消化部之功用也　張君云數年前余在牛莊遠來洋行承寫字之職每飯後肝胃甚痛故雖胃口好時亦不敢盡量而食然胃口亦鮮有大進之日也因此面色青黃精神困疲睡不安寧常被惡夢驚醒如是者數月身體衰弱不堪後見小書內載韋廉士大醫生紅色補丸治愈與余相同之症遂立志試服之一瓶之後胃口大進痛亦頓止 服至數瓶諸疾全消體健勝昔迄今已閱四年舊病未曾復發是皆韋廉士大醫生紅色補丸之全功也感激之餘無以爲報書此鳴謝　軟弱不潔之血爲致疾之由韋廉士大醫生紅色補丸所生稠紅之新血能使全體活潑有力建立腦筋如是者會治所患 血薄氣衰 身體衰殘 陽萎不擧 胃口失調 風濕骨痛 山林瘴氣 皮膚作裂 以及婦科各症中國各處商店凡經售西藥者均出售如疑假冒可向上海四川路八十四號韋廉士醫生總藥局函購或向重慶白象街分行函購亦可每一瓶大洋一元五角每六瓶大洋八元遠近郵費一律不取

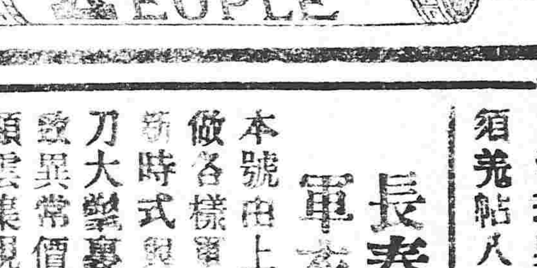

奉天新到 **洞樂天新法相命**

[illegible]

萬國運動會定期

瑞典京城司托克好而姆擧行哇利姆必克萬國運動大會定於一千九百十二年六月二十九日爲始七月十二日爲止欲赴此會由南滿鐵路至哈爾濱再九日至俄國京城乘船二日至瑞典會所往來遊覽川資須羌帖八百圓特告

長春東三道街 世增盛 軍衣裝廣告

本號由上洋新到精巧藝師包做各樣軍帽軍衣學堂操衣維新時式與衆不同各樣式洋單刀大氅裏服油衣均能包做精致異常價廉物美開設有年賜顧雲集現因分設長郡恐未週知用以佈告 本號主人特具

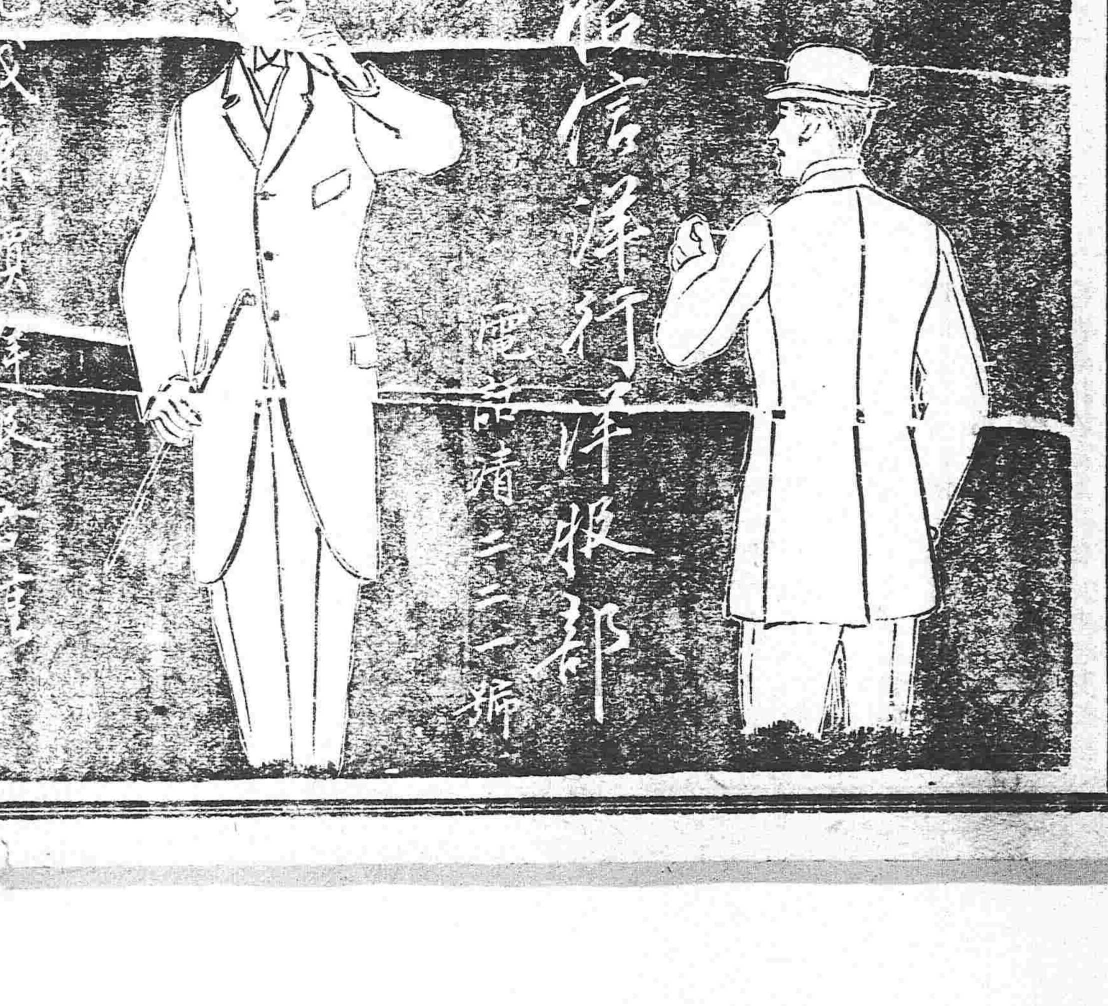

出售印字機器及鉛字告白

啓者敝人前年由東京購來刷印機器及用箋名片等用機器一盤鉛字數千餘個敝人今因有要事即速回籍擬將該物康價出售如有願購者請至敝廠面議可也如有遠方不便者亦可來函告知即是照覆不悞恐未周知特此佈聞 旅順鎮町六十三番地 福文印字房主人謹啓